IEPC
INSTITUTO DE ELECCIONES Y PARTICIPACIÓN CIUDADANA
CHIAPAS

INFORME ANUAL DE TRANSPARENCIA 2019

ÍNDICE

	Pagina
ÍNDICE	1
PRESENTACIÓN	2
I. DERECHO A LA INFORMACIÓN Y TRANSPARENCIA	3
I.1. Solicitudes de información	3
I.2. Recursos de Revisión	9
I.3 Portal de Transparencia	11
I.3.1. Portal de Transparencia del IEPC	11
I.3.2. Plataforma Nacional de Transparencia.	11
I.3.3. Denuncias Ciudadanas	12
I.4. Cursos en materia de transparencia y datos personales.	13
II. ORGANISMOS GARANTES	14
II.1. Instituto de Acceso a la Información Pública del Estado de Chiapas	14
III. COMITÉ DE TRANSPARENCIA	15
III.1. Acuerdos del Comité de Transparencia, Sesiones Ordinarias	15
III.2. Acuerdos del Comité de Transparencia, Sesiones Extraordinarias	17
IV. SISTEMA INTEGRAL DE ARCHIVO	27
V. PROYECTO HABILITACIÓN DE LA BIBLIOTECA.	30
VI. ACTIVIDADES CON LAS DIFERENTES ÁREAS DE ESTE INSTITUTO	31

PRESENTACIÓN

El derecho de acceso a la información pública es un derecho fundamental consagrado en la Constitución Política de los Estados Unidos Mexicanos, garantizando la libertad de difundir, investigar y recabar información pública, por lo tanto, existe la obligación del Estado el procurar a través de todos los medios posibles el ejercicio de dicho derecho.

En este sentido, además de la responsabilidad que tiene el Instituto de Elecciones y Participación Ciudadana del Estado de Chiapas, de preparar y organizar los procesos electorales estatales, municipales y de los relacionados con las consultas ciudadanas, es imprescindible que como sujeto obligado, cumpla a cabalidad con las disposiciones establecidas, tanto en la Constitución Federal como en la particular del Estado, así como en la Ley de Transparencia y Acceso a la Información Pública y la Ley de Protección de Datos Personales en Posesión de Sujetos Obligados, ambas para el Estado de Chiapas.

En razón de ello; la Unidad de Transparencia del Instituto, además de ser el área encargada de realizar las acciones tendientes al cumplimiento de las obligaciones relativas al Derecho a la Información Pública, en términos de su Reglamento de Transparencia, es la oficina de información, facultada como ventanilla única para recibir las solicitudes presentadas, gestionar y dar respuesta a las mismas en términos de la Ley; por lo cual a través del presente informe se presentan las actividades más relevantes del ejercicio 2019.

IEPC
INSTITUTO DE ELECCIONES Y PARTICIPACIÓN CIUDADANA
CHIAPAS

I. DERECHO A LA INFORMACIÓN Y TRANSPARENCIA

I.1. Solicitudes de información

Durante este año se recibieron **260** (doscientas sesenta) solicitudes de acceso a la información pública, de las cuales se respondieron las **260** (doscientas sesenta) solicitudes en tiempo y forma.

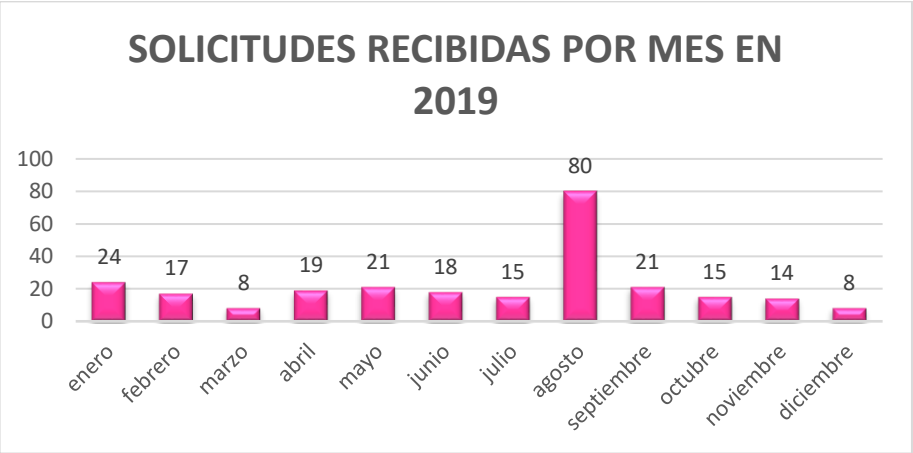

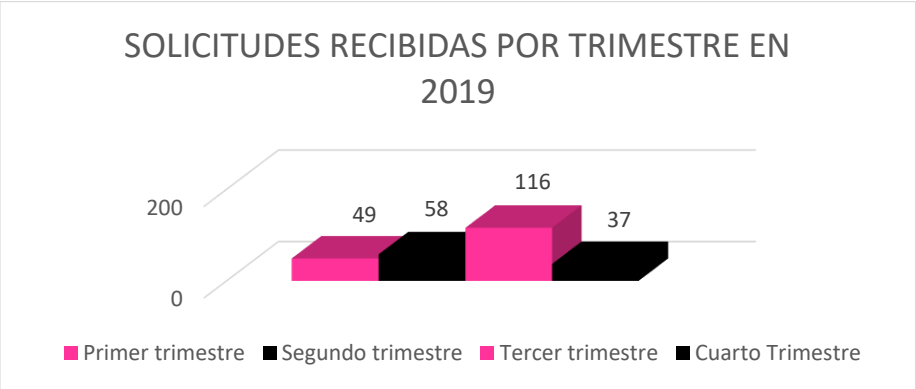

Las solicitudes de información pública se recibieron a través de:

Plataforma Nacional de Transparencia	242
Correo Institucional	17
Escritos de solicitud	1
Total	**260**

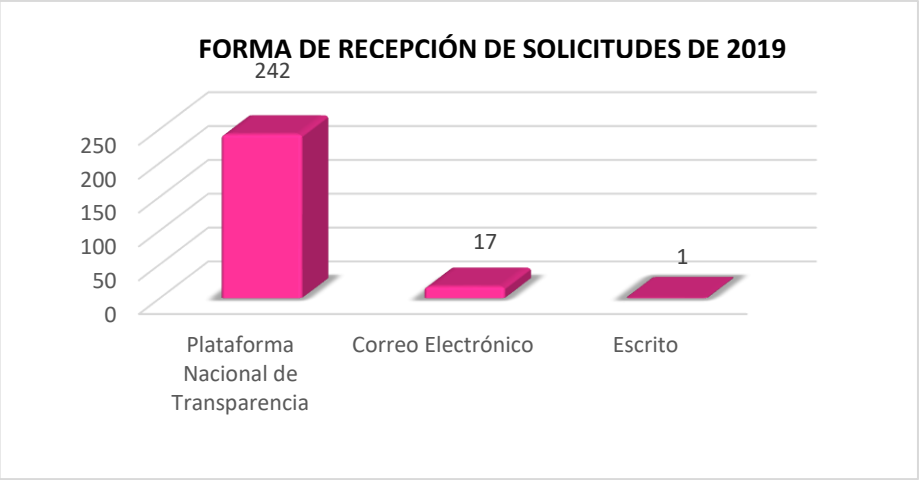

Los principales temas sobre los que se consultaron:

- Listados de candidatos a los diferentes cargos, por edad, partidos políticos, genero.
- Remuneraciones en general.
- Resultados electorales de 1996 a 2018.
- Destino de las multas electorales y montos de las multas impuestas.
- Cartografía electoral.
- Geografía electoral.
- Presupuesto asignado para los años 2019, 2018, 2017, 2016, 2015, 2014, 2013.
- Prerrogativas a partidos políticos.
- Listado y Padrón electoral.
- Planillas presentadas para las elecciones de Ayuntamientos de 1995- 2018.
- Planillas ganadoras en el procesos electorales de 1995 – 2018.
- Ubicación de casillas.
- Candidatos Independientes.

- Costos y proveedores del material electoral.
- Procedimientos de Participación Ciudadana.
- Estados de cuenta del Instituto.
- Mujeres en el IEPC.
- Denuncia por violencia política de género 2018 – 2019.
- Acciones y actividades realizadas con jóvenes.

La Ley de Transparencia y Acceso a la Información del Estado de Chiapas, cuenta con un término de hasta 20 días hábiles para dar respuesta a cualquier solicitud; el promedio de respuesta del Instituto es de **5.48** días por solicitud.

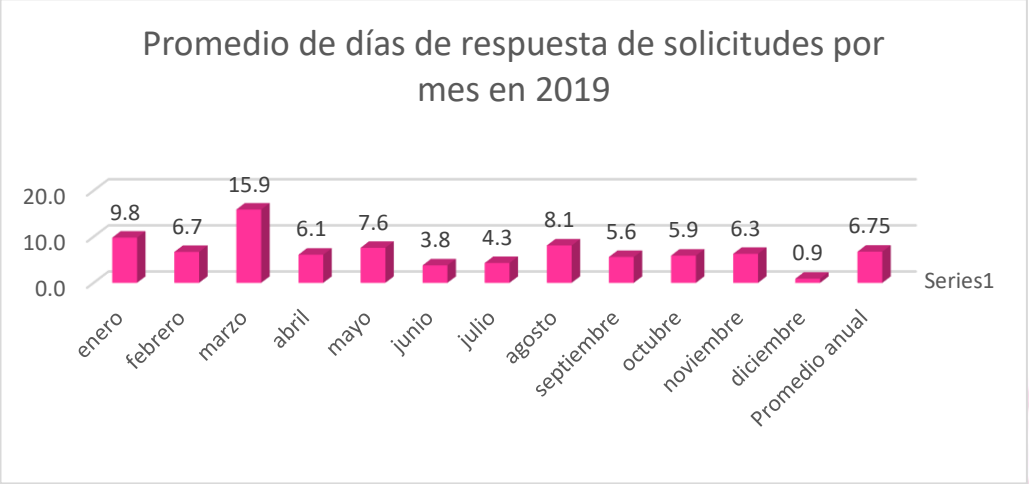

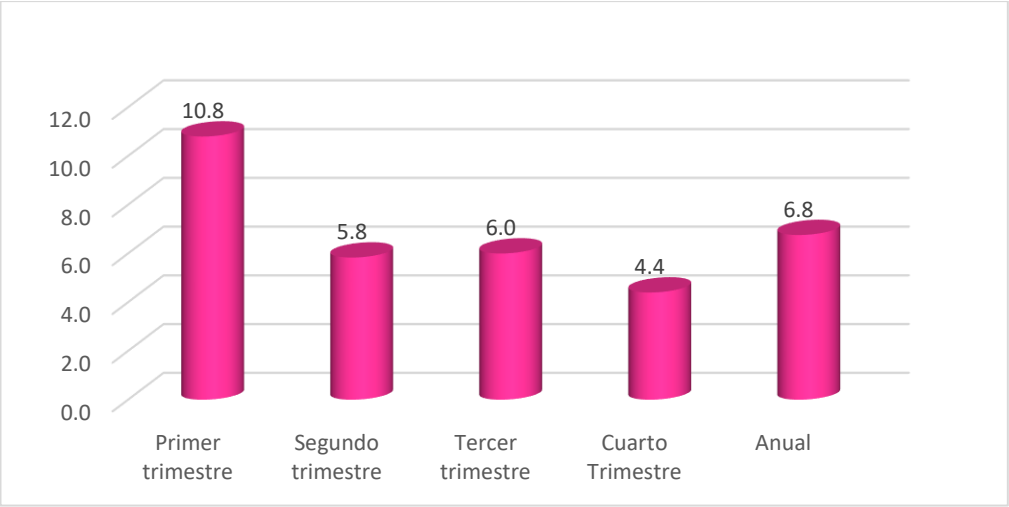

Para las solicitudes de información que no reunieron los requisitos establecidos por la Ley de la Materia, la Unidad de Transparencia emitió Acuerdos correspondientes, a efecto de requerir la información faltante, o en su caso, previno al peticionario para que aportara mayores elementos que permitieran la localización y entrega de la información; en esta situación se encontraron **03** solicitudes; se dieron por concluidas **02** ya que los peticionarios no aportaron más elementos, y **01** solicitud improcedente.

Se presentaron **02** casos en los que el Instituto carecía de competencia parcial y **58** solicitudes de incompetencia total, que de conformidad con lo establecido en el artículo 143 de la Ley, se orientó a los peticionarios sobre los sujetos obligados que pudieran tener la información referida, se realizó la clasificación de **02** solicitudes de información y la Reserva de **01** solicitud de información.

En lo que concierne a la atención directa de los peticionarios en las instalaciones de la Unidad de Transparencia, **07** solicitudes de información fueros puestas a disposición, de las cuales **02** solicitantes acudieron a nuestras oficinas para obtener la información requerida, el resto de las solicitudes después del término marcado por la Ley en la materia, se dieron por concluidas al no presentarse.

De las **260** solicitudes de información recibidas, se requirió o contestó con información de:

***algunas solicitudes de información se vinculaban a diferentes áreas**

De las **260** (doscientos sesenta) solicitudes de información recibidas, **93** (noventa y tres) solicitudes fueron realizadas por mujeres y **167** (ciento sesenta y siete) por hombres, lo que representa:

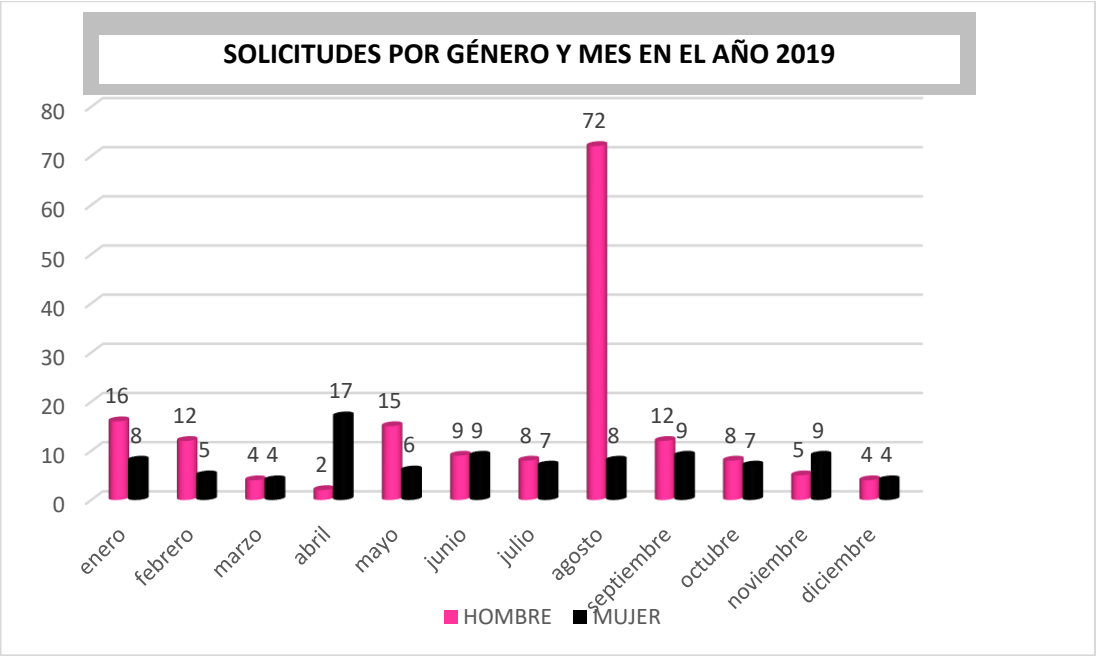

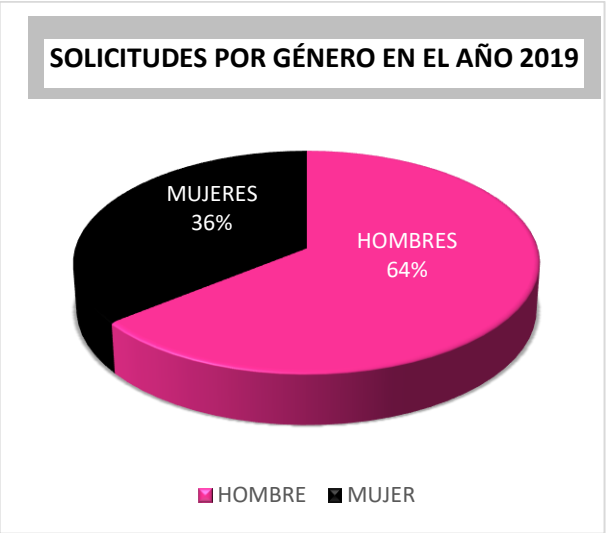

1.2. Recursos de Revisión

En términos del artículo 40, numeral 7, del Reglamento de Transparencia y Accesos a la Información Pública, este Organismo Público Electoral Local, informa que durante el ejercicio 2019 se recibieron 04 (cuatro) Recursos de Revisión, los cuales fueron atendidos de la siguiente manera:

Expediente PNT	Fecha de Notificación	Número de Expediente IEPC	Etapas del proceso	Fecha y observaciones
137-C/PNT/2018	28 de agosto de 2018	Solc. 154-0618 F. 00380618	**Acuerdo de admisión por el IAIP:** **Envió Informe justificado por el IEPC:** **Aviso del cierre de la instrucción, y formulación del proyecto de resolución del IAIP:** **Acuerdo de resolución del IAIP:** **Nueva Respuesta del IEPC:** **Acuerdo de cumplimiento a la resolución del IAIP:** **Acuerdo de conclusión o cierre del IAIP:**	23 de agosto de 2018. 05 de septiembre de 2018. 07 de septiembre de 2018. 25 de septiembre de 2018. **Modifica** la respuesta otorgada y ordena entregar la información faltante, pormenorizada y cronológica, de acuerdo a lo establecido en el considerando quinto del acuerdo. 05 de octubre de 2018. 15 de octubre de 2018. 18 de febrero de 2019, notificación de la **TOTAL Y DEFINITIVAMENTE CONCLUIDO.**
254-C/PNT/2019	07 de julio de 2019	Solc. 080-0519 F. 00441319	**Acuerdo de admisión por el IAIP:** **Envió Informe justificado por el IEPC:** **Aviso del cierre de la instrucción, y formulación del proyecto de resolución del IAIP:** **Acuerdo de resolución del IAIP:**	07 de julio de 2019. 18 de julio de 2019. 23 de agosto de 2019. 29 de agosto de 2019 **Confirmó la respuesta** y se determinó como asunto concluido.
DP/PNT/012/2019	05 de diciembre de 2019	Solc. 123-0819 F. 00608519	Acuerdo de admisión por el IAIP: Cierre de la instrucción, y formulación del proyecto de resolución del IAIP: Acuerdo de resolución del IAIP (Órgano Garante):	25 de octubre de 2019. 25 de noviembre de 2019. 05 de diciembre de 2019

				Confirmó la respuesta y se determinó como asunto concluido.
IP/PNT/372/2019-A	10 de diciembre de 2019	Solc. 186-0819 F. 00740619	Envió Informe justificado por el IEPC: Aviso del cierre de la instrucción, y formulación del proyecto de resolución del IAIP: Acuerdo de resolución del IAIP (Órgano Garante):	10 de diciembre de 2019. 10 de diciembre de 2019. En tramité.
IP/PNT/421/2019-C	10 de diciembre de 2019	Solc. 211-0919 F. 00832019	Envió Informe justificado por el IEPC: Aviso del cierre de la instrucción, y formulación del proyecto de resolución del IAIP: Acuerdo de resolución del IAIP (Órgano Garante):	13 de diciembre de 2019. 09 de diciembre de 2019. En tramite.
IP/PNT/426/2019-A	04 de diciembre de 2019	Solc. 204-0919 F. 00790819	Acuerdo de admisión por el IAIP: Envió Informe justificado por el IEPC: Aviso del cierre de la instrucción, y formulación del proyecto de resolución del IAIP: Acuerdo de resolución del IAIP (Órgano Garante):	14 de noviembre de 2019. 09 de diciembre de 2019. En tramité. En tramité.

I.3. Portal de Transparencia

I.3.1. Portal de Transparencia del IEPC

Para mantener actualizado el Portal de Transparencia del Instituto, la Unidad, realizó diversas acciones como: el acompañamiento y asesoramiento en cuanto a la actualización e integración de la información que generan las áreas administrativas del Instituto, lo anterior en términos de las obligaciones de transparencia, señaladas en los artículos 74 y 80 de la Ley de Transparencia y Acceso a la Información del Estado de Chiapas, de acuerdo con los "Lineamientos técnicos generales para la Publicación, homologación y estandarización de la información de las obligaciones establecidas en el titulo 5° y en la fracción IV del artículo 31 de la Ley General de Transparencia y acceso a la Información Pública, que deben difundir los sujetos obligados en los Portales de Internet y en la Plataforma Nacional de Transparencia". En el siguiente enlace se puede acceder al Portal de Transparencia del IEPC: http://www.iepc-chiapas.org.mx/transparencia-2016

1.3.2. Plataforma Nacional de Transparencia.

Para mantener actualizada la información obligatoria del IEPC que se encuentra en la plataforma Nacional; la Unidad de Transparencia ha integrado la información obligatoria en los formatos establecidos en los "Lineamientos técnicos generales para la Publicación, homologación y estandarización de la información de las obligaciones establecidas en el titulo 5° y en la fracción IV del artículo 31 de la Ley General de Transparencia y Acceso a la Información Pública, que deben difundir los sujetos obligados en los Portales de Internet y en la Plataforma Nacional de Transparencia".

Se dio seguimiento a la recopilación de la información generada por las áreas del IEPC, que están obligadas a presentar a esta Unidad para la actualización de la Plataforma Nacional de Transparencia; manifestando que, sin la colaboración de ellas, el cumplimiento de las obligaciones no fuera posible.

I.3.3. Denuncias Ciudadanas

Dando cumplimiento al artículo 16, numeral 8, del Reglamento de Transparencia y Accesos a la Información Pública, de este Organismo Público Electoral Local, se informa que durante el ejercicio 2019 se recibieron 02 Denuncias Ciudadanas, las cuales fue atendidas de conformidad a la normativa aplicable, de las cuales 01 de ellas se confirmó la respuesta otorgada y en 01 se ordenó realizar la actualización de la información publicada.

Expediente PNT	Fecha de Notificación	Formato Denunciado Información Requerida	Etapas del proceso	Fecha y observaciones
181-A/DEN/2019	05 de septiembre de 2019	Formato 18LTAIPECH80F1-J Información: Constancia de mayoría y validez de elección a Gobernador del proceso electoral 2018.	**Acuerdo de admisión por el IAIP:** **Notificación de la admisión:** **Envió Informe justificado por el IEPC:** **Aviso del cierre de la instrucción, y formulación del proyecto de resolución del IAIP:** **Resolución del IAIP:**	04 de septiembre de 2019. 05 de septiembre de 2019. 10 de septiembre de 2019. 17 de septiembre de 2019. Acuerdo de fecha 25 de septiembre y notificada el 03 de octubre de 2019, vía correo electrónico en el cual se **declara Infundada** la denuncia ciudadana interpuesta y se determina como asunto total y definitivamente concluido.
323-B/DEN/2019	07 de octubre de 2019	Formato 18LTAIPECH74F1 Información: Marco normativo	**Acuerdo de admisión** por el IAIP: Notificación de la admisión: Envió Informe justificado por el IEPC: Aviso del cierre de la instrucción, y formulación del proyecto de resolución del IAIP: Resolución del IAIP:	01 de octubre de 2019 07 de octubre de 2019 10 de octubre de 2019 11 de octubre de 2019 y notificado el 17 de octubre de 2019. 14 de noviembre y notificada el 25 de noviembre de 2019, vía correo electrónico en el cual se **declara fundada** la denuncia ciudadana, y se instruye a este Instituto a

			Informe de cumplimiento: **Resolución del IAIP:**	publicar y actualizar la información correspondiente a los Lineamientos sobre Adquisiciones, Enajenaciones, Arrendamiento y Servicios del IEPC. Con fecha 09 de diciembre de 2019, se remitió informe de cumplimiento de actualización de la información requerida. En tramite.

1.4. Cursos en materia de transparencia y datos personales.

En el marco del Programa de Capacitación en materia de Transparencia, Acceso a la Información y Protección de Datos Personales, el 20 de septiembre se llevó a cabo el curso **"Protección de Datos Personales"** impartido por la Consejera María Magdalena Vila Domínguez, y el 29 de octubre del 2019, se llevó a cabo la capacitación denominada **"Atención de solicitudes de acceso a la información Pública",** en los que se abordaron los temas de Atribuciones y funciones del responsable de la Unidad de Transparencia, Recurso de Revisión, Importancia de las solicitudes de acceso a la Información Pública y Criterios INAI; en la cual Participaron 22 funcionarios públicos (10 mujeres, 12 hombres).

Ahora bien, en la actividad antes referida se proporcionó material y la normatividad aplicable para la atención de las solicitudes de información y la sustentación de los Recursos de Revisión.

IEPC
INSTITUTO DE ELECCIONES Y PARTICIPACIÓN CIUDADANA
CHIAPAS

II. ORGANISMOS GARANTES

II.1. Instituto de Acceso a la Información Pública del Estado de Chiapas

Actualización de datos de la Unidad de Transparencia: se remitió al IAIP Chiapas la integración del Comité de Transparencia del IEPC para la debida integración del Padrón de Sujetos Obligados.

Coordinación entre el IEPC y el IAIP Chiapas: En cumplimiento a lo dispuesto por el artículo 60, de la LTAIPCH, se publicaron cuatro informes trimestrales, a través de los cuales se informó sobre el status de las solicitudes de acceso a la información, recibidas durante 2019.
El 08 de marzo se acudió al Curso-Taller del Sistema de Portales de Obligaciones de Transparencia (SIPOT) impartido por EL Lic. Jorge Barrera Reyes, Capacitador del INAI.

El 15 de mayo se acudió al Curso-Taller del "Introducción a la LGPDPPSO y a la LPDPPSOCHIS / Protección de datos personales en posesión de sujetos obligados" Impartido por personal del IAIP-Chiapas.

14 de agosto, se acudió al Curso-Taller "Clasificación y Desclasificación de la Información Impartido por personal del IAIP-Chiapas.

El 15 de agosto, se acudió al Curso-Taller del "Principios y deberes de los sujetos obligados para el cumplimiento del marco normativo en materia de gestión documental y administración de archivos" Impartido por personal del IAIP-Chiapas, INAI y Archivo General de la Nación AGN.

08 de febrero de 2019, Se dio cumplimiento a las observaciones vertidas por el Órgano Garante a través del Dictamen de la revisión realizada a los Portales de los Sujetos Obligados en materia de transparencia respecto a las fracciones comunes y específicas.
El 07 de junio se dio cumplimiento a las observaciones realizadas en la Amonestación Pública realizada por el Órgano Garante a través del Dictamen de la revisión realizada a los Portales de los Sujetos Obligados en materia de transparencia respecto a las fracciones comunes y específicas.

El 10 de junio Órgano Garante emitió Dictamen de cumplimiento del 100 por ciento de las Obligaciones en materia de Transparencia.

III. COMITÉ DE TRANSPARENCIA

III.1. Acuerdos del Comité de Transparencia, Sesiones Ordinarias;

En el ejercicio 2019, el Comité de Transparencia del IEPC realizó cuatro sesiones Ordinarias en las fechas: 27 de enero, 04 de abril, 04 de julio, 16 de octubre; emitiendo los siguientes Acuerdos:

Sesión ordinaria del Comité de Transparencia, 27 de enero de 2019	
Acuerdo:	IEPC/A-CT/001/2019
Solicitud:	**013-0119 Folio 00031419**
Asunto:	***Incompetencia total.***
Tema:	***"Los datos registrales de las personas que desearon obtener una nueva credencial para votar e identificarse con su nuevo género y garantizar su derecho al voto*** ***Edad*** ***Localidad*** ***Genero previo*** ***Género al que solicitó el cambio." (sic).*** Este instituto declara la incompetencia parcial para atender la solicitud de información y recomienda redirigir la solicitud de información, al ***Instituto Nacional Electoral***, que es la institución que podría dar respuesta a su solicitud.
Resolución:	Confirma la incompetencia.

Sesión ordinaria del Comité de Transparencia, 16 de octubre de 2019	
Acuerdo:	IEPC/A-CT/013/2019

Solicitud:	**218-0919 Folio 00893319**
Asunto:	***Reserva de Información***
Tema:	*"SOLICITO LOS ESTADOS DE CUENTA DE LOS MESES DE JUNIO, JULIO Y AGOSTO DE 2019, DE LAS CUENTAS QUE TENGA EL INSTITUTO.* *QUE INFORME QUE CONTRATOS REALIZO CON PROISI, EN PDF LOS CONTRATOS, EL ÚLTIMO PAGO, DE CADA UNO DE LOS CONTRATOS SI HUBO FINIQUITO O CUAL SERIA EL ESTATUS DE CADA UNO DE ELLOS* *CONSIDERANDO QUE HUBO UNA MODIFICACIÓN AL COMITÉ DE ADQUISICIONES, EL CUAL TUVO UN VOTO EN CONTRA QUISIERA SABER, EN CONSISTIO ESTE, O CUALES FUERON LOS ARGUMENTOS, Y SOLICITO SI ES QUE HAY CONTRATOS DERIVADOS DE ESTA NUEVO COMITE DE ADQUISICIONES EN FORMATO PDF, LA INVESTIGACIÓN DE MERCADO ASI COMO EL CONTRATO O LOS RESPECTIVOS* *CONSIDERANDO QUE HAN ADOPTADO ALGUNAS COSAS DE LA 4 TRANSFORMACIÓN EN QUE MOMENTO HARAN PUBLICAS SUS DECLARACIONES PATRIMONIALES LOS ALTOS MANDOS DEL INSTITUTO O NO ESTA CONTEMPLADA DICHA PRACTICA DEL ACTUAL GOBIERNO AUNADA A LA MAXIMA PUBLICIDAD, CUALES SERIAN LOS ARGUMENTOS." (sic)* El Comité aprueba la reserva de la información respecto a los Estados de cuenta requeridos en la solicitud de información.
Resolución:	Confirma la Reserva de la información.

Sesión ordinaria del Comité de Transparencia, 16 de octubre de 2019	
Acuerdo:	IEPC/A-CT/014/2019
Solicitud:	**220-0919 Folio 00895019**
Asunto:	***Clasificación de información.***
Tema:	*"Vehículos asignados a mandos medios y superiores(todos los titulares y encargados)* *Solicito saber el consejero presidente, secretario ejecutivo, los a los consejeras y consejeros electorales, directores y directoras ejecutivos; jefes y jefas de unidad; contralor general, o trabajador del IEPC, donde indique:* *El tipo de vehículo oficial que tienen a su cargo(que incluya fotografías de cada uno);* *¿Cuales son los lugares o rutas que han visitado desde el momento que tienen asignado esos vehículos oficiales(2016);* *¿Cuánto a costado el combustible que han utilizado? calculado en pesos;* *¿Cuantos kilómetros tienen recorridos cada vehículo asignado?;* *Documentos donde indiquen si ¿los fines de semana los vehículos están a disposición de esos titulares o personal del IEPC y porque motivos?* *La normatividad o documentos donde ¿indiquen la asignación y porque motivos tiene que tener vehículos los titulares o el personal del IEPC?;* *Mencionar en los documentos ¿cuantos y cuales son los percances (accidentes, choques, golpes, cambio de refacciones y demas) que hayan sufrido los vehículos?;* *En caso de ser afirmativo adjuntar las pólizas y los documentos de tramites que se han hecho para la reparación de los mismos.* *1.- Cabe precisar que la información solicitada la requiero desde el año 2016 a la fecha.* *2.- La normatividad anterior y vigente donde especifica con claridad porque deben tener permanentemente vehículo los consejeros, titulares o cualquier personal del IEPC.* *3.-Todo lo solicitado con documentación oficial digitalizada.* *Hago una petición formal en la que la información de respuesta sea clara y precisa a lo que las preguntas que se hacen que pueda entender cualquier persona, ademas, si es una respuesta que tenga argumentos jurídicos de dificulte comprensión para un usuario que no sea abogado, favor de que se comentada para comprensión simple.* *Gracias.* *P.D: soy el titular" (sic)* El Comité aprueba la Clasificación de la información respecto a El tipo de vehículo oficial que tienen a su cargo(que incluya fotografías de cada uno); requeridos en la solicitud de información.
Resolución:	Confirma la Clasificación de la información.

III.2. Acuerdos del Comité de Transparencia, Sesiones Extraordinarias;

En el ejercicio 2019, el comité de Transparencia del IEPC, realizó catorce sesiones Extraordinarias en las siguientes fechas: 19 de febrero, 28 de marzo, 12 de abril, 28 de mayo, 13 de junio, 08 de agosto, 14 de agosto, 16 de agosto, 21 de agosto, 29 de agosto, 10 de septiembre, 28 de octubre, 26 de noviembre, 06 de diciembre, emitiendo los siguientes Acuerdos:

Sesión extraordinaria del Comité de Transparencia, 19 de febrero de 2019	
Acuerdo:	IEPC/A-CT/002/2019
Solicitud:	**026-0219 Folio 000102119**
Asunto:	***Incompetencia parcial.***
Tema:	***"Organismos Públicos Locales Estatales*** ***1.- El Organismo tiene convenios con la Secretaría de Educación Pública Estatal*** ***2.- Cuáles son los eventos realizan en las escuelas de nivel básico*** ***3.- Cual es el total de escuelas en la entidad y cual es el porcentaje que visitan*** ***4.- Cuántas horas dedican en cada visita a las escuelas*** ***5.- Cuántas visitas anuales realizan en cada escuela*** ***6.- El Organismo da asesorías a los docentes de Formación Cívica y Etica en las escuelas que visita*** ***7.- Cuántos elementos laboran en el Organismo y cuántos son asignados a las visitas a las escuelas de educación básica*** ***8.- De acuerdo a la última reforma político electoral del 2014 la responsabilidad de brindar la educación cívica y crear ciudadanía es responsabilidad del OPLE*** ***a.- Se tiene el presupuesto necesario para cubrir todas la necesidades*** ***b.- Las líneas de acción a seguir quien las plantea o las sugiere*** ***c.- Los funcionarios que conforman el Organismo tienen pleno conocimiento de la encomienda de otorgar la educación cívica en su entidad federativa"(sic)*** Este instituto declara la incompetencia parcial para atender la solicitud de información en relación a la pregunta Número 3, y recomienda redirigir la solicitud de información, a la ***Secretaria de Educación del Estado de Chiapas***, que es la entidad que podría dar respuesta a su solicitud.
Resolución:	Confirma la incompetencia parcial.

Sesión extraordinaria del Comité de Transparencia, 28 de marzo de 2019	
Acuerdo:	IEPC/A-CT/003/2019
Asunto:	**'SE APRUEBA EL PROGRAMA ANUAL DE DESARROLLO ARCHIVISTICO Y EL CUADRO GENERAL DE CLASIFICACIÓN ARCHIVÍSTICA DE ESTE INSTITUTO, DE CONFORMIDAD CON LOS ARTÍCULOS 49 FRACCIONES V, XI; 67, 74 FRACCIÓN XLV, DE LA LEY DE TRANSPARENCIA Y ACCESO A LA INFORMACIÓN PÚBLICA DE CHIAPAS; Y 9, FRACCIÓN II, INCISOS A), E) Y F), DE LOS LINEAMIENTOS PARA LA ORGANIZACIÓN Y CONSERVACIÓN DE ARCHIVOS DEL INSTITUTO DE ELECCIONES Y PARTICIPACIÓN CIUDADANA** *" (sic).*

Sesión extraordinaria del Comité de Transparencia, 12 de abril de 2019	
Acuerdo:	IEPC/A-CT/004/2019
Solicitud:	**058-0419 Folio 00324019**

Asunto:	***Incompetencia total.***
Tema:	***"Deseo saber el Padrón de afiliados que el Partido Movimiento Regeneración Nacional (MORENA) tiene en Chiapas, sé claramente que por la privacidad de datos no pueden proporcionarme mayor información personal, pero si deseo saber el número de afiliados y las personas que se encuentran en el Padrón en todo el estado de Chiapas." (sic)*** Este instituto declara la incompetencia total para atender la solicitud de información, y recomienda redirigir la solicitud de información, al ***Partido Político Movimiento Regeneración Nacional (MORENA)***, que es la entidad que podría dar respuesta a su solicitud.
Resolución:	Confirma la incompetencia total.

Sesión extraordinaria del Comité de Transparencia, 28 de marzo de 2019	
Acuerdo:	IEPC/A-CT/005/2019
Asunto:	**'SE APRUEBA LA BAJA DOCUMENTAL DEL ARCHIVO GENERAL DEL INSTITUTO DEL INSTITUTO DE ELECCIONES Y PARTICIPACIÓN CIUDADANA DE LOS AÑOS 1993 AL 2010, DE CONFORMIDAD CON LOS ARTÍCULOS 49, FRACCIÓN VI Y 55 FRACCIÓN XI, DE LA LEY DE TRANSPARENCIA Y ACCESO A LA INFORMACIÓN PÚBLICA DE CHIAPAS; 8 FRACCION I, INCISO B), 9 FRACCIÓN II, INCISO G) Y 58, DE LOS LINEAMIENTOS PARA LA ORGANIZACIÓN Y CONSERVACIÓN DE ARCHIVOS ESTE INSTITUTO."** *(sic).*

Sesión extraordinaria del Comité de Transparencia, 28 de marzo de 2019	
Acuerdo:	IEPC/A-CT/006/2019
Asunto:	**'SE APRUEBAN MODIFICACIONES AL CUADRO GENERAL DE CLASIFICACIÓN ARCHIVÍSTICA DE ESTE INSTITUTO."** *(sic).*

Sesión extraordinaria del Comité de Transparencia, 08 de agosto de 2019	
Acuerdo:	IEPC/A-CT/007/2019
Solicitud:	**124-0819 Folio 00614919**
Asunto:	***Incompetencia total.***
Tema:	*"Solicito al Comité Directivo Estatal del PRI, y sus comités municipales; información pública en formato digital sobre el número de eventos realizados por los candidatos a presidente y secretaria general del PRI, en el marco de la renovación de la dirigencia nacional del partido revolucionario institucional 2019, detallando lo siguiente:* *Candidato presente en el evento* *Ubicación del evento, descripción física del lugar del evento (parque, estadio, edifico público, privado, estatal, o arrendado por el PRI estatal o propiedad del mismo)* *Número de participantes, (personas y organizaciones sociales)* *Horarios* *Numero de eventos realizados en la entidad* *Prestadores de servicios (sonido, mamparas, sillas, maestros de ceremonias, cantantes, alimentos, iluminación, video grabación, grupos de animadores, edecanes, transporte)" (sic).* Este instituto declara la incompetencia total para atender la solicitud de información, y recomienda redirigir la solicitud de información, al ***Partido Político Revolucionario Institucional (PRI)***, que es la entidad que podría dar respuesta a su solicitud.
Resolución:	Confirma la incompetencia total.

Sesión extraordinaria del Comité de Transparencia, 14 de agosto de 2019

Acuerdo:	IEPC/A-CT/008/2019
Asunto:	"SE INSTRUYE A LA SECRETARIA DE ADMINISTRACIÓN SUSPENDER DE FORMA PARCIAL LA DESTRUCCIÓN DE LA BAJA DOCUMENTAL DEL ARCHIVO GENERAL DEL INSTITUTO DE LOS AÑOS 1993 AL 2010, APROBADO MEDIANTE ACUERDO IEPC/A-CT/005/2019 DE FECHA 28 DE MAYO DE 2019.*" (sic).*

Sesión extraordinaria del Comité de Transparencia, 16 de agosto de 2019	
Acuerdo:	IEPC/A-CT/009/2019
Solicitud:	SOLICITUDES 140-0819, FOLIO 00722519, 141-0819 FOLIO 00722819, 142-0819 FOLIO 00723119, 143-0819 FOLIO 00723619, 144-0819 FOLIO 00724019, 145-0819 FOLIO 00724619, 146-0819 FOLIO 00726119, 147-0819 FOLIO 00726519, 148-0819 FOLIO 00726719, 149-0819 FOLIO 00727219, 150-0819 FOLIO 00727619, 151-0819 FOLIO 00727919, 152-0819 FOLIO 00728219, 153-0819 FOLIO 00728519, 154-0819 FOLIO 00728719, 155-0819 FOLIO 00729119, 156-0819 FOLIO 00729619, 157-0819 FOLIO 00729819, 158-0819 FOLIO 00730019, 159-0819 FOLIO 00730419 Y 160-0819 FOLIO 00730719.
Asunto:	***Incompetencia total.***
Tema:	Solc. 140-0819, folio 00722519 *"Datos curriculares del legislador local José Agustín López Lara que fungió en la LXV legislatura del estado de Chiapas del 2012 al 2015, experiencia laboral, educación, edad, etc." (sic).* Solc. 141-0819, folio 00722819 *"Datos curriculares del legislador local Carlos Ildelfonso Jiménez Trujillo que fungió en la LXV legislatura del estado de Chiapas del 2012 al 2015, experiencia laboral, educación, edad, etc." (sic).* Solc. 142-0819, folio 00723119 *"Datos curriculares de la legisladora local Ana del Carmen Valdiviezo Hidalgo que fungió en la LXV legislatura del estado de Chiapas del 2012 al 2015, experiencia laboral, educación, edad, etc." (sic).* Solc. 143-0819, folio 00723619 *"Datos curriculares del legislador local Miguel Arturo Ramírez López que fungió en la LXV legislatura del estado de Chiapa del 2012 al 2015, experiencia laboral, educación, edad, etc." (sic).* Solc. 144-0819, folio 00724019 *"Datos curriculares del legislador local Jorge Enrique Hernández Bielma que fungió en la LXV legislatura del estado de Chiapas del 2012 al 2015, experiencia laboral, educación, edad, etc." (sic).* Solc. 145-0819, folio 00724619 *"Datos curriculares del legislador local José Guillermo Toledo Moguel que fungió en la LXV legislatura del estado de Chiapas del 2012 al 2015, experiencia laboral, educación, edad, etc." (sic).* Solc. 146-0819, folio 00726119 *"Datos curriculares del legislador local Sain Cruz Trinidad que fungió en la LXV legislatura del estado de Chiapas del 2012 al 2015, experiencia laboral, educación, edad, etc." (sic).* Solc. 147-0819, folio 00726519 *"Datos curriculares del legislador local Renan Galan Gómez que fungió en la LXV legislatura del estado de Chiapas del 2012 al 2015, experiencia laboral, educación, edad, etc." (sic).* Solc. 148-0819, folio 00726719 *"Datos curriculares del legislador local Francisco Javier Morales Hernández que fungió en la LXV legislatura del estado de Chiapas del 2012 al 2015, experiencia laboral, educación, edad, etc." (sic).* Solc. 149-0819, folio 00727219 *"Datos curriculares del legislador local Roberto Pérez Rodríguez que fungió en la LXV legislatura del estado de Chiapas del 2012 al 2015, experiencia laboral, educación, edad, etc." (sic).* Solc. 150-0819, folio 00727619 *"Datos curriculares de la legisladora local Alejandra Soriano Ruiz que fungió en la LXV legislatura del estado de Chiapas del 2012 al 2015, experiencia laboral, educación, edad, etc." (sic).* Solc. 151-0819, folio 00727919 *"Datos curriculares de la legisladora local Mirna Lucrecia Camacho Pedrero que fungió en la LXV legislatura del estado de Chiapas del 2012 al 2015, experiencia laboral, educación, edad, etc." (sic).* Solc. 152-0819, folio 00728219 *"Datos curriculares de la legisladora local Alma Rosa Siman Estefan que fungió en la LXV legislatura del estado de Chiapas del 2012 al 2015, experiencia laboral, educación, edad, etc." (sic).* Solc. 153-0819, folio 00728519 *"Datos curriculares de la legisladora local Obdulia Magdalena Torres Abarca que fungió en la LXV legislatura del estado de Chiapas del 2012 al 2015, experiencia laboral, educación, edad, etc." (sic).* Solc. 154-0819, folio 00728719 *"Datos curriculares de la legisladora local Sonia Catalina Álvarez que fungió en la LXV legislatura del estado de Chiapas del 2012 al 2015, experiencia laboral, educación, edad, etc." (sic).*

	Solc. 155-0819, folio 00729119 *"Datos curriculares de la legisladora local Itzel Francisca de León Villard que fungió en la LXV legislatura del estado de Chiapas del 2012 al 2015, experiencia laboral, educación, edad, etc." (sic).* Solc. 156-0819, folio 00729619 *"Datos curriculares de la legisladora local Gloria Trinidad Luna Ruiz que fungió en la LXV legislatura del estado de Chiapas del 2012 al 2015, experiencia laboral, educación, edad, etc." (sic).* Solc. 157-0819, folio 00729819 *"Datos curriculares del legislador local José Ángel Córdova Toledo que fungió en la LXV legislatura del estado de Chiapas del 2012 al 2015, experiencia laboral, educación, edad, etc." (sic).* Solc. 158-0819, folio 00730019 *"Datos curriculares de la legisladora local Hortencia Zuñiga Torres que fungió en la LXV legislatura del estado de Chiapas del 2012 al 2015, experiencia laboral, educación, edad, etc." (sic).* Solc. 159-0819, folio 00730419 *"Datos curriculares de la legisladora local María Soledad Sandoval Martínez que fungió en la LXV legislatura del estado de Campeche del 2012 al 2015, experiencia laboral, educación, edad, etc." (sic).* Solc. 160-0819, folio 00730719 *"Datos curriculares de la legisladora local Rosbita López Aquino que fungió en la LXV legislatura del estado de Chiapas del 2012 al 2015, experiencia laboral, educación, edad, etc." (sic).* Este instituto declara la incompetencia total para atender la solicitud de información, y recomienda redirigir la solicitud de información, al ***Congreso del Estado de Chiapas y Campeche***, que es la entidad que podría dar respuesta a su solicitud.
Resolución:	Confirma la incompetencia total.

Sesión extraordinaria del Comité de Transparencia, 21 de agosto de 2019	
Acuerdo:	IEPC/A-CT/010/2019
Solicitud:	SOLICITUDES 162-0819, FOLIO 00732719, 163-0819 FOLIO 00732919, 164-0819 FOLIO 00733219, 165-0819 FOLIO 00733719, 166-0819 FOLIO 00734019, 167-0819 FOLIO 00734219, 168-0819 FOLIO 00734419, 169-0819 FOLIO 00734719, 170-0819 FOLIO 00735019, 171-0819 FOLIO 00735419, 172-0819 FOLIO 00735819, 173-0819 FOLIO 00736119, 174-0819 FOLIO 00736319, 175-0819 FOLIO 00736619, 176-0819 FOLIO 00737719, 177-0819 FOLIO 00738019, 178-0819 FOLIO 00738419, 179-0819 FOLIO 00738719, 180-0819 FOLIO 00739019, 181-0819 FOLIO 00739319, 182-0819 FOLIO 00739619, 183-0819 FOLIO 00739919, 184-0819 FOLIO 00740019, 185-0819 FOLIO 00740419, 187-0819 FOLIO 00741619, 188-0819 FOLIO 00742219, 189-0819 FOLIO 00743119, 190-0819 FOLIO 00743419, 191-0819 FOLIO 00743719, 192-0819 FOLIO 00744219, 193-0819 FOLIO 00744519 Y 194-0819 FOLIO 00744919.
Asunto:	***Incompetencia total.***
Tema:	Solc. 162-0819, folio 00732719 *"Datos curriculares del legislador local Carlos Arturo Penagos Vargas que fungió en la LXVI legislatura del estado de Chiapas del 2015 al 2018, experiencia laboral, educación, edad, etc." (sic).* Solc. 163-0819, folio 00732919 *"Datos curriculares del legislador local Limbano Domínguez Román que fungió en la LXVI legislatura del estado de Chiapas del 2015 al 2018, experiencia laboral, educación, edad, etc." (sic).* Solc. 164-0819, folio 00733219 *"Datos curriculares de la legisladora local Adacelia González Durán que fungió en la LXVI legislatura del estado de Chiapas del 2015 al 2018, experiencia laboral, educación, edad, etc." (sic).* Solc. 165-0819, folio 00733719 *"Datos curriculares del legislador local Hugo Francisco Pérez Moreno que fungió en la LXVI legislatura del estado de Chiapas del 2015 al 2018, experiencia laboral, educación, edad, etc." (sic).* Solc. 166-0819, folio 00734019 *"Datos curriculares del legislador local Mauricio Cordero Rodríguez que fungió en la LXVI legislatura del estado de Chiapas del 2015 al 2018, experiencia laboral, educación, edad, etc." (sic).* Solc. 167-0819, folio 00734219 *"Datos curriculares de la legisladora local Sandra Luz Cruz Espinosa que fungió en la LXVI legislatura del estado de Chiapas del 2015 al 2018, experiencia laboral, educación, edad, etc." (sic).* Solc. 168-0819, folio 00734419 *"Datos curriculares del legislador local Santiago López Hernández que fungió en la LXVI legislatura del estado de Chiapas del 2015 al 2018, experiencia laboral, educación, edad, etc." (sic).* Solc. 169-0819, folio 00734719

	"Datos curriculares de la legisladora local María Mayo Mendoza que fungió en la LXVI legislatura del estado de Chiapas del 2015 al 2018, experiencia laboral, educación, edad, etc." (sic). Solc. 170-0819, folio 00735019 *"Datos curriculares de la legisladora local María de Jesús Olvera Mejía que fungió en la LXVI legislatura del estado de Chiapas del 2015 al 2018, experiencia laboral, educación, edad, etc." (sic).* Solc. 171-0819, folio 00735419 *"Datos curriculares de la legisladora local María de Jesús Olvera Mejía que fungió en la LXVI legislatura del estado de Chiapas del 2015 al 2018, experiencia laboral, educación, edad, etc." (sic).* Solc. 172-0819, folio 00735819 *"Datos curriculares de la legisladora local Patricia del Carmen Conde Ruíz que fungió en la LXVI legislatura del estado de Chiapas del 2015 al 2018, experiencia laboral, educación, edad, etc." (sic).* Solc. 173-0819, folio 00736119 *"Datos curriculares de la legisladora local Judith Torres Vera que fungió en la LXVI legislatura del estado de Chiapas del 2015 al 2018, experiencia laboral, educación, edad, etc." (sic).* Solc. 174-0819, folio 00736319 *"Datos curriculares del legislador local Alberli Ramos Hidalgo que fungió en la LXVI legislatura del estado de Chiapas del 2015 al 2018, experiencia laboral, educación, edad, etc." (sic).* Solc. 175-0819, folio 00736619 *"Datos curriculares de la legisladora local Viridiana Figueroa García que fungió en la LXVI legislatura del estado de Chiapas del 2015 al 2018, experiencia laboral, educación, edad, etc." (sic).* Solc. 176-0819, folio 00737719 *"Datos curriculares de la legisladora local Viridiana Figueroa García que fungió en la LXVI legislatura del estado de Chiapas del 2015 al 2018, experiencia laboral, educación, edad, etc." (sic).* Solc. 177-0819, folio 00738019 *"Datos curriculares del legislador local Rubén Peñaloza González que fungió en la LXVI legislatura del estado de Chiapas del 2015 al 2018, experiencia laboral, educación, edad, etc." (sic).* Solc. 178-0819, folio 00738419 *"Datos curriculares de la legisladora local Cecilia López Sánchez que fungió en la LXVI legislatura del estado de Chiapas del 2015 al 2018, experiencia laboral, educación, edad, etc." (sic).* Solc. 179-0819, folio 00738719 *"Datos curriculares de la legisladora local Fanny Elizabeth de la Cruz Hernández que fungió en la LXVI legislatura del estado de Chiapas del 2015 al 2018, experiencia laboral, educación, edad, etc." (sic).* Solc. 180-0819, folio 00739019 *"Datos curriculares de la legisladora local Rosario Guadalupe Pérez Espinosa que fungió en la LXVI legislatura del estado de Chiapas del 2015 al 2018, experiencia laboral, educación, edad, etc." (sic).* Solc. 181-0819, folio 00739319 *"Datos curriculares del legislador local Jesús Arnulfo Castillo Milla que fungió en la LXVI legislatura del estado de Chiapas del 2015 al 2018, experiencia laboral, educación, edad, etc." (sic).* Solc. 182-0819, folio 00739619 *"Datos curriculares de la legisladora local Fabiola Ricci Diestel que fungió en la LXVI legislatura del estado de Chiapas del 2015 al 2018, experiencia laboral, educación, edad, etc." (sic).* Solc. 183-0819, folio 00739919 *"Datos curriculares de la legisladora local Silvia Lilian Garcés Quiroz que fungió en la LXVI legislatura del estado de Chiapas del 2015 al 2018, experiencia laboral, educación, edad, etc." (sic).* Solc. 184-0819, folio 00740019 *"Datos curriculares de la legisladora local Raquel Esther Sánchez Galicia que fungió en la LXVI legislatura del estado de Chiapas del 2015 al 2018, experiencia laboral, educación, edad, etc." (sic).* Solc. 185-0819, folio 00740419 *"Datos curriculares de la legisladora local Alejandra Cruz Toledo que fungió en la LXVI legislatura del estado de Chiapas del 2015 al 2018, experiencia laboral, educación, edad, etc." (sic).* Solc. 187-0819, folio 00741619 *"Datos curriculares de la legisladora local Rosalinda Orozco Villatoro que fungió en la LXVI legislatura del estado de Chiapas del 2015 al 2018, experiencia laboral, educación, edad, etc." (sic).* Solc. 188-0819, folio 00742219 *"Datos curriculares de la legisladora local María Concepción Rodríguez Pérez que fungió en la LXVI legislatura del estado de Chiapas del 2015 al 2018, experiencia laboral, educación, edad, etc." (sic).* Solc. 189-0819, folio 00743119 *"Datos curriculares del legislador local Mariano Alberto Día Ochoa que fungió en la LXVI legislatura del estado de Chiapas del 2015 al 2018, experiencia laboral, educación, edad, etc." (sic).* Solc. 190-0819, folio 00743419 *"Datos curriculares de la legisladora local Zoila Rivera Díaz que fungió en la LXVI legislatura del estado de Chiapas del 2015 al 2018, experiencia laboral, educación, edad, etc." (sic).* Solc. 191-0819, folio 00743719

	"Datos curriculares del legislador local Simón Valanci Buzali que fungió en la LXVI legislatura del estado de Chiapas del 2015 al 2018, experiencia laboral, educación, edad, etc." (sic). Solc. 192-0819, folio 00744219 *"Datos curriculares a la legisladora local Isabel Villard Arispuro que fungió en la LXVI legislatura del estado de Chiapas, experiencia laboral, educación, edad, etc." (sic).* Solc. 193-0819, folio 00744519 *"Datos curriculares de la legisladora local Elizabeth Escobedo Morales que fungió en la LXVI legislatura del estado de Chiapas del 2015 al 2018, experiencia laboral, educación, edad, etc." (sic).* Solc. 194-0819, folio 00744919 *"Datos curriculares de la legisladora local María Eugenia Pérez Fernández que fungió en la LXVI legislatura del estado de Chiapas del 2015 al 2018, experiencia laboral, educación, edad, etc." (sic).* Este instituto declara la incompetencia total para atender la solicitud de información, y recomienda redirigir la solicitud de información, al ***Congreso del Estado de Chiapas***, que es la entidad que podría dar respuesta a su solicitud.
Resolución:	Confirma la incompetencia total.

Sesión extraordinaria del Comité de Transparencia, 29 de agosto de 2019	
Acuerdo:	IEPC/A-CT/011/2019
Asunto:	"SE APRUEBA EL ANTEPROYECTO DEL PROGRAMA INSTITUCIONAL PARA EL EJERCICIO DOS MIL VEINTE, QUE PRESENTA LA UNIDAD DE TRANSPARENCIA, PARA SU REMISIÓN A LA JUNTA GENERAL EJECUTIVA DE ESTE ORGANISMO PÚBLICO LOCAL." (sic).

Sesión extraordinaria del Comité de Transparencia, 10 de septiembre de 2019		
Acuerdo:	IEPC/A-CT/012/2019	
Asunto:	Se aprueba los manuales, políticas e instrumentos normativos del Sistema Institucional de Archivos, los Instrumentos de Control y de Consulta Archivísticos: Guía de Archivo Documental, Catálogo de disposición Documental del Instituto de Elecciones y Participación Ciudadana.	
Sesión extraordinaria del Comité de Transparencia, 28 de octubre de 2019		
Acuerdo:	IEPC/A-CT/015/2019	
Solicitud:	**227-1019 Folio 00937619**	
Asunto:	***Clasificación de información como confidencial***	
Tema:	*"Solicito la siguiente información del personal adscrito a la dependencia o ente administrativo: nombre, puesto de trabajo que desempeña en la dependencia, municipio de origen, estado de la república mexicana de origen, fecha que inicio labores en la dependencia o ente gubernamental, domicilio oficial actual" (sic)*	
	Información que se clasifica como información confidencial:	*"municipio de origen, estado de la república mexicana de origen, y domicilio oficial actual" (sic)" del personal adscrito a este Organismo Electoral Local.*
	Plazo de clasificación:	Indeterminado.
	Autoridad y servidor público responsable para su resguardo:	Lic. Guillermo Augusto Thomas Abarca, Titular del Departamento de Recursos Humanos del Instituto de Elecciones y Participación Ciudadana del Estado de Chiapas.
	Fuente y archivo donde radica la información:	Los archivos del Departamento de Recursos Humanos del Instituto de Elecciones y Participación Ciudadana del Estado de Chiapas.
Resolución:	Confirma la clasificación de información como confidencial.	

Sesión extraordinaria del Comité de Transparencia, 28 de octubre de 2019	
Acuerdo:	IEPC/A-CT/016/2019
Solicitud:	**231-1019 Folio 00969519**
Asunto:	***Incompetencia total.***

Tema:	*"Solicito se me proporcione los siguientes productos cartográficos.* *1. La Base Geográfica Digital (BGD) que contiene el Marco Geográfico Electoral Federal por entidad federativa en todos sus niveles* *-Entidad, distrito electoral federal, municipio, sección, localidad y manzana.* *-Servicios, vías de comunicación, colonias, hidrografía y rasgos relevantes.* *2. El Marco Geográfico Seccional (MGS) que contiene la información de los polígonos del Marco Geográfico Electoral Federal en sus niveles de:* *-Entidad, distrito electoral federal, municipio y sección de las 32 entidades en una sola base de datos espacial o 32 de manera individual, una para cada entidad.* *3. El Catálogo de Información Geoelectoral (EDMSLM) que contiene la información del Marco Geográfico Electoral Federal del país en sus niveles de:* *-Clave de entidad, distrito electoral federal, clave de municipio, nombre del municipio, sección, clave de tipo de sección, nombre del tipo de sección, clave de localidad, nombre de la localidad, clave de tipo de localidad, nombre del tipo de localidad, manzana y status de manzana (habilitada y deshabilitada).* *4. El Plano Urbano por Sección Individual con Números Exteriores (PUSINEX)." (sic).* Este instituto declara la incompetencia total para atender la solicitud de información, y recomienda redirigir la solicitud de información, al ***Instituto Nacional Electoral*** que es la entidad que podría dar respuesta a su solicitud.
Resolución:	Confirma la incompetencia total.

Sesión extraordinaria del Comité de Transparencia, 26 de noviembre de 2019	
Acuerdo:	IEPC/A-CT/017/2019
Solicitud:	**247-1119 Folio 01012919**
Asunto:	***Incompetencia parcial.***
Tema:	*"Toda la información solicitada es del periodo de 2011 a 2018, en formato Word y Excel, que no esté protegido y que sea editable.* *1.Presupuesto ejercido por el IFE e INE del 2012-2018 desglosando el recurso utilizado para la organización de las elecciones federales y locales.* *2.Prerrogativas otorgadas a los partidos políticos nacionales en el ámbito federal y en el ámbito local por entidad federativa para procesos ordinarios, actividades específicas, liderazgo político de las mujeres, campaña y para elecciones extraordinarias.* *3.Indicar por entidad federativa que partidos políticos nacionales cuentan con acreditación local y sino cuentan con ella, indicar en que proceso electoral lo perdieron.* *4.Sanciones impuestas, que estén firmes y las que estén sub judice, a los partidos políticos nacionales por irregularidades en la revisión de sus informes anuales y informes de precampaña y campaña. Desglosar por partido, tipo de irregularidad, monto involucrado y sanción a imponer.* *5.Sanciones impuestas a los partidos políticos nacionales por procedimientos oficiosos y quejas en materia de fiscalización. Indicar la irregularidad, monto involucrado y la sanción impuesta."(sic).* Este instituto declara la incompetencia parcial para atender la solicitud de información, y recomienda redirigir la solicitud de información, al ***Instituto Nacional Electoral*** que es la entidad que podría dar respuesta a su solicitud.
Resolución:	Confirma la incompetencia parcial.

Sesión extraordinaria del Comité de Transparencia, 26 de noviembre de 2019	
Acuerdo:	IEPC/A-CT/018/2019
Solicitud:	**249-1119 Folio 01036219**
Asunto:	***Incompetencia parcial.***

Tema:	"solicito de favor a los órganos electorales locales la siguiente información. muchas gracias. Solicitud al IEPCCHIAPAS 1. Listado general de representantes de casilla (propietarios y suplentes) de todos los partidos políticos que participaron en el proceso electoral local ordinario 1995 en el estado de Chiapas de la elección de ayuntamientos y congreso local. 2. Listado general de representantes generales de todos los partidos políticos que participaron en el proceso electoral local ordinario 1995 en el estado de Chiapas de la elección de ayuntamientos y congreso local. 3. Listado general de representantes distritales de todos los partidos políticos que participaron en proceso electoral local ordinario 1995 en el estado de Chiapas de la elección de ayuntamientos y congreso local. 4. Listado general de representantes de casilla (propietarios y suplentes) de todos los partidos políticos que participaron en el proceso electoral local ordinario 1998 en el estado de Chiapas de la elección de Ayuntamientos y congreso local. 5. Listado general de representantes generales de todos los partidos políticos que participaron en el electoral local ordinario 1998 en el estado de Chiapas de la elección de Ayuntamientos y congreso local. 6. Listado general de representantes distritales (propietarios y suplentes) de todos los partidos políticos que participaron en el electoral local ordinario 1998 en el estado de Chiapas de la elección de Ayuntamientos y congreso local. 7. Listado general de representantes de casilla (propietarios y suplentes) de todos los partidos políticos que participaron en el proceso electoral local ordinario 2000 en el estado de Chiapas de la elección de Gobernador. 8. Listado general de representantes generales de todos los partidos políticos que participaron en el proceso electoral local ordinario 2000 en el estado de Chiapas de la elección de Gobernador. 9. Listado general de representantes distritales de partidos políticos (propietarios y suplentes) de todos los partidos políticos que participaron en el proceso electoral local ordinario 2000 en el estado de Chiapas de la elección de Gobernador. 10. Listado general de representantes generales de todos los partidos políticos que participaron en el proceso electoral local ordinario 2001 en el estado de Chiapas de la elección de Ayuntamientos y congreso local. 11. Listado general de representantes de casilla (propietarios y suplentes) de todos los partidos políticos que participaron en el proceso electoral local ordinario 2001 en el estado de Chiapas de la elección de Ayuntamientos y congreso local. 12. Listado general de representantes distritales de partidos (propietarios y suplentes) de todos los partidos políticos que participaron en el proceso electoral local ordinario 2001 en el estado de Chiapas de la elección de Ayuntamientos y congreso local. 13. Listado general de representantes de casilla (propietarios y suplentes) de todos los partidos políticos que participaron en el proceso electoral local ordinario 2004 en el estado de Chiapas de la elección de Ayuntamientos, congreso local, regidores plurinominales y diputados plurinominales. 14. Listado general de representantes generales de todos los partidos políticos que participaron en el proceso electoral local ordinario 2004 en el estado de Chiapas de la elección de Ayuntamientos, congreso local, regidores plurinominales y diputados plurinominales. 15. Listado general de representantes distritales (propietarios y suplentes) de todos los partidos políticos que participaron en el proceso electoral local ordinario 2004 en el estado de Chiapas de la elección de Ayuntamientos, congreso local, regidores plurinominales y diputados plurinominales. 16. Listado general de representantes de casilla (propietarios y suplentes) de todos los partidos políticos que participaron en el proceso electoral local ordinario 2006 en el estado de Chiapas de la elección de Gobernador. 17. Listado general de representantes generales de todos los partidos políticos que participaron en el proceso electoral local ordinario 2006 en el estado de Chiapas de la elección de Gobernador. 18. Listado general de representantes distritales (propietarios y suplentes) de todos los partidos políticos que participaron en el proceso electoral local ordinario 2006 en el estado de Chiapas de la elección de Gobernador. 19. Listado general de representantes de casilla (propietarios y suplentes) de todos los partidos políticos e independientes que participaron en el proceso electoral local ordinario 2007 en el estado de Chiapas de la elección de Ayuntamientos, congreso local y diputados plurinominal. 20. Listado general de representantes generales de todos los partidos políticos e independientes que participaron en el proceso electoral local ordinario 2007 en el estado de Chiapas de la elección de Ayuntamientos, congreso local y diputados plurinominal. 21. Listado general de representantes de partidos políticos ante los 28 consejos distritales locales de todos los partidos políticos e independientes que proceso electoral local ordinario 2007 en el estado de Chiapas de la elección de Ayuntamientos, congreso local y diputados plurinominal. 22. Listado general de representantes de casilla (propietarios y suplentes) de todos los partidos políticos e independientes que participaron en el proceso electoral local ordinario 2010 en el estado

	de Chiapas de la elección de Ayuntamientos, congreso local, diputados plurinominales y elección extraordinaria de Chamula. 23. Listado general de representantes generales de todos los partidos políticos e independientes que participaron en el proceso electoral local ordinario 2010 en el estado de Chiapas de la elección de Ayuntamientos, congreso local, diputados plurinominales y elección extraordinaria de Chamula. 24. Listado general de representantes de partidos políticos ante los 28 consejos distritales locales de todos los partidos políticos e independientes que participaron en el proceso electoral local ordinario 2010 en el estado de Chiapas de la elección de Ayuntamientos, congreso local, diputados plurinominales y elección extraordinaria de Chamula. 25. Listado general de representantes de casilla (propietarios y suplentes) de todos los partidos políticos e independientes que participaron en el proceso electoral local ordinario 2012 en el estado de Chiapas de la elección de Ayuntamientos, congreso local, gobernador y diputados plurinominales. 26. Listado general de representantes generales de todos los partidos políticos e independientes que participaron en el proceso electoral local ordinario 2012 en el estado de Chiapas de la elección de Ayuntamientos, congreso local, gobernador y diputados plurinominales. 27. Listado general de representantes de partidos políticos ante los 28 consejos distritales locales de todos los partidos políticos e independientes que participaron en el proceso electoral local ordinario 2012 en el estado de Chiapas de la elección de Ayuntamientos, congreso local, gobernador y diputados plurinominales. 28. Listado general de representantes de casilla (propietarios y suplentes) de todos los partidos políticos e independientes que participaron en el proceso electoral local ordinario 2015 en el estado de Chiapas de la elección de Ayuntamientos, congreso local, diputados plurinominales y elección extraordinaria de tapilula. 29. Listado general de representantes generales de todos los partidos políticos e independientes que participaron en el proceso electoral local ordinario 2015 en el estado de Chiapas de la elección de Ayuntamientos, congreso local, diputados plurinominales y elección extraordinaria de tapilula. 30. Listado general de representantes distritales de todos los partidos políticos e independientes que participaron en el proceso electoral local ordinario 2015 en el estado de Chiapas de la elección de Ayuntamientos, congreso local, diputados plurinominales y elección extraordinaria de tapilula. 31. Listado general de representantes de casilla (propietarios y suplentes) de todos los partidos políticos e independientes que participaron en el proceso electoral local ordinario (concurrente) 2017 – 2018 en el estado de Chiapas de la elección de Ayuntamientos, congreso local, gobernador y diputados plurinominal. 32. Listado general de representantes generales de todos los partidos políticos e independientes que participaron en el proceso electoral local ordinario (concurrente) 2017 – 2018 en el estado de Chiapas de la elección de Ayuntamientos, congreso local, gobernador y diputados plurinominal. 33. Listado general de representantes distritales de todos los partidos políticos e independientes que participaron en el proceso electoral local ordinario (concurrente) 2017 – 2018 en el estado de Chiapas de la elección de Ayuntamientos, congreso local, gobernador y diputados plurinominal. 34. Encarte de casillas del proceso electoral local ordinario 1995 en el estado de Chiapas de la elección de Ayuntamientos y congreso local (formato Excel) 35. Encarte de casillas del proceso electoral local ordinario 1998 en el estado de Chiapas de la elección de Ayuntamientos y congreso local (formato Excel) 36. Encarte de casillas del proceso electoral local ordinario 2000 en el estado de Chiapas de la elección de Gobernador (formato Excel) 37. Encarte de casillas del proceso electoral local ordinario 2001 en el estado de Chiapas de la elección de Ayuntamientos y congreso local (formato Excel) 38. Encarte de casillas del proceso electoral local ordinario 2004 en el estado de Chiapas de la elección de Ayuntamientos y congreso local (formato Excel)) 39. Encarte de casillas del proceso electoral local ordinario 2006 en el estado de Chiapas de la elección de Gobernador (formato Excel) 40. Encarte de casillas del proceso electoral local ordinario 2007 en el estado de Chiapas de la elección de Ayuntamientos y congreso local (formato Excel) 41. Encarte de casillas del proceso electoral local ordinario 2010 en el estado de Chiapas de la elección de Ayuntamientos y Diputados locales (formato Excel) 42. Encarte de casillas del proceso electoral local ordinario 2012 en el estado de Chiapas de la elección de Ayuntamientos, congreso local y gobernador (formato Excel) 43. Encarte de casillas del proceso electoral local ordinario 2014 - 2015 en el estado de Chiapas de la elección de Ayuntamientos y congreso local (formato Excel) 44. Encarte de casillas del proceso electoral local extraordinario 2015 – 2016 en el estado de Chiapas de la elección de Ayuntamiento de Tapilula (formato Excel) 45. Encarte de casillas del proceso electoral local ordinario concurrente 2017 – 2018 en el estado de Guerrero de la elección de Ayuntamientos, Congreso local y Gobernador (formato Excel)

	46. Encarte de casillas del proceso electoral local extraordinario concurrente 2018 en el estado de Chiapas de la elección de Ayuntamientos (formato Excel)."*(sic).* Este instituto declara la incompetencia parcial para atender la solicitud de información de en lo referente a las preguntas 31, 32 y 45 , y recomienda redirigir la solicitud de información, al ***Instituto Nacional Electoral*** y al Instituto Electoral del Estado de Guerrero, que son las entidades que podrían dar respuesta a la solicitud.
Resolución:	Confirma la incompetencia parcial.

Sesión extraordinaria del Comité de Transparencia, 06 de diciembre de 2019		
Acuerdo:	IEPC/A-CT/019/2019	
Solicitud:	**204-0919, Folio 00790819**	
Asunto:	***Clasificación de información como reservada.***	
Tema:	*"Con fundamento en el derecho facultado en el artículo sexto constitucional, así como en las disposiciones en materia de transparencia aplicables en la normatividad de su entidad federativa, por medio de la presente solicitud comparezco ante Usted sujeto obligado para solicitarle lo siguiente:* *1. Estados de cuenta bancarios de todas las cuentas que maneje el Sujeto Obligado, en donde perciba sus ingresos y ministraciones y en en donde erogue pago de servicios, pago proveedores, ministraciones a partidos entre otras erogaciones.* *Lo anterior del periodo del mes de ENERO al mes de AGOSTO de 2019." (sic)*	
	Información que se reserva:	"*ESTADOS DE CUENTA CON QUE CUENTA ESTE INSTITUTO DEL EJERCICIO 2019."*
	Plazo de reserva:	5 años.
	Autoridad y servidor público responsable para su resguardo:	Lic. Nidia Yvette Barrios Domínguez, Encargada del Despacho de la Secretaría Administrativa del Instituto de Elecciones y Participación Ciudadana del Estado de Chiapas.
	Partes del documento que se reservan:	De manera total.
	Fuente y archivo donde radica la información:	Los archivos del Departamento de Recursos Financieros del Instituto de Elecciones y Participación Ciudadana del Estado de Chiapas.
Resolución:	***Clasificación de información como reservada.***	

IV. SISTEMA INTEGRAL DE ARCHIVO.

Para dar cumplimiento a la Ley General de Archivos, se ha venido trabajando para contar con un Sistema Integral de Archivos de este Instituto, es por ello que mediante Acuerdo IEPC/GI-A01/2019 del Grupo Interdisciplinario de este Organismo Electoral, aprobó la instalación del Grupo Interdisciplinario y la Integración del Sistema Institucional de Archivos del Instituto de Elecciones y Participación Ciudadana, y en el cual, se aprobó el Programa Anual de Desarrollo Archivístico y el Cuadro General de Clasificación Archivística.

Así mismo se aprobaron cambios al cuadro general de clasificación archivística; Fichas de Valoración Documental; el Catálogo de Disposición Documental, Guía de Archivo de Trámite y se valoró la normatividad faltante.

Aunado a ello se realizaron acciones distintas a efecto de afrontar con dicho reto; entre ellas se impartieron diferentes cursos y asesoramientos tales como:

- Curso "Organización, Administración y Conservación de los Archivos del IEPC";
- Asesoramiento para la elaboración de la Clasificación Archivística de cada área, que conformaría el Cuadro General de Clasificación Archivística del Instituto, claves archivísticas, e identificación de recopiladores para elaboración de los plazos, valores, y destino final necesarios en la elaboración de las carátulas de sus expedientes.
- Curso "Guía de Archivo Documental, cómo elaborar una guía simple"; dirigido a enlaces de archivo de trámite; en dicho taller se dio a conocer el llenado de la Ficha de Valoración Documental para la elaboración del Catálogo, así como instrucciones de cómo elaborar una baja documental de comprobación administrativa, además de las directrices para depurar sus archivos de aquello que no constituye parte de un expediente.

- Curso "Sistema de Administración de Archivos Gestión Documental Automatizada", por parte de personal de la empresa Difusión Científica.
- Taller "Pasos para la elaboración de las clasificaciones, indexación, digitalización y búsqueda de la información.

Preparación del espacio físico del Sistema de Institucional de Archivos del Instituto, se hizo necesario realizar trabajos para la construcción de la bodega donde se instalará dicho sistema; para lo cual se realizó el vaciado y limpieza del área, realizando el traslado y maniobras de las 1,400 cajas con expedientes.

Actualmente se trabaja en la organización, administración y conservación de los archivos del Instituto, principalmente de los ejercicios 2016, 2017, 2018 y 2019.

Antes	

Durante	
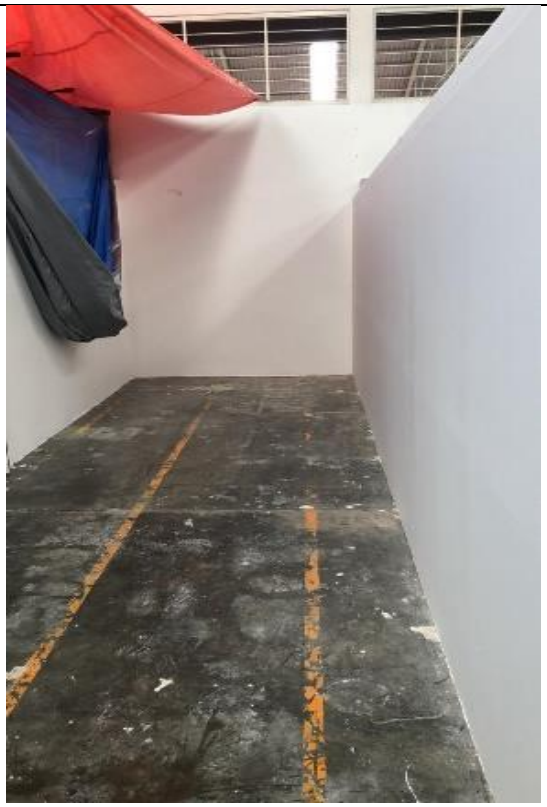	
Ahora	

V. PROYECTO HABILITACIÓN DE LA BIBLIOTECA.

Con el objeto de fortalecer los servicios que ofrece el Instituto, tanto para los estudiantes de postgrado, pero sobre todo al público en general, se realizan trabajos a efecto de contar con un espacio de consulta especializado en materia electoral; este Instituto ha realizado acciones tendientes a contar con su propia biblioteca.

Para ello se solicitó la asesoría del personal de la Biblioteca Central de Universidad Autónoma de Chiapas, para llevar a cabo la valoración de la bibliografía con que ya contaba el Instituto, teniendo como resultado la determinación de la baja de 1,177 ejemplares de libros, 1,704 publicaciones periódicas y 730 videos en formatos tales como; casetes, DVD y CD´s., lo anterior de acuerdo a los criterios de la Guía para el Descarte del CONPAB-IES.

Actualmente se está en el proceso de habilitación del espacio donde quedará instalado el inmobiliario.

II. ACTIVIDADES CON LAS DIFERENTES ÁREAS DE ESTE INSTITUTO

Se elaboraron 4 informes trimestrales de la Matriz de Indicadores de Resultados; así como el Programa Anual de Actividades y la Memoria de Cálculo, documentos que integran el Anteproyecto de Presupuesto de Egresos para el año 2020, mismos que fueron entregados a la Secretaría Administrativa y a la Unidad Técnica de Planeación, siendo los proyectos: Rendición de Cuenta y Transparencia y Digitalización de Archivos del 2016 - 2017.

ATENTAMENTE
"Comprometidos con tu voz"

EMILIO GABRIEL PÉREZ SOLÍS
Encargado del Despacho
Unidad de Transparencia